

تقرير الاستجابة الإنسانية 2024\10\31-2024\10\01

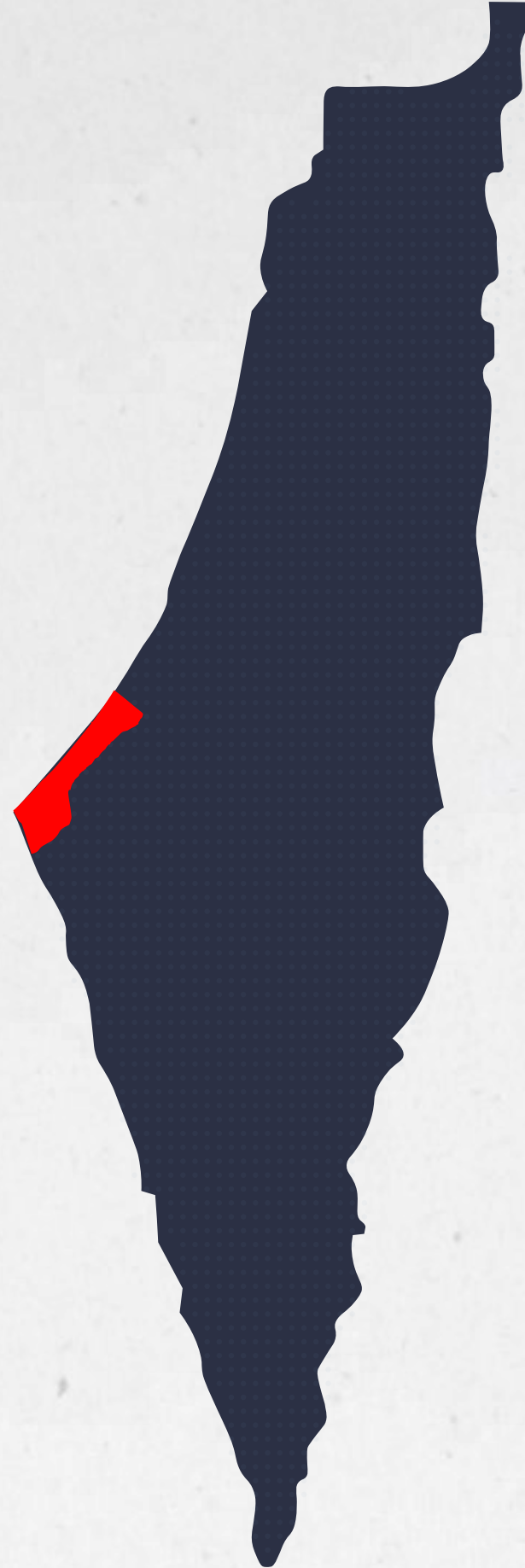

جمعية الهلال الأحمر الفلسطيني
Palestine Red Crescent Society



الوضع العام في فروع الجمعية في قطاع غزة

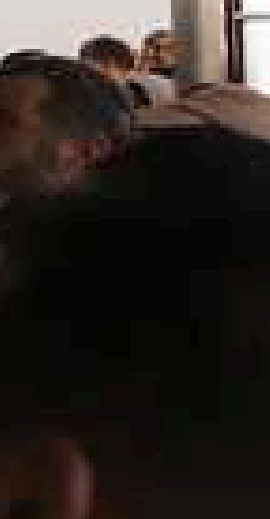
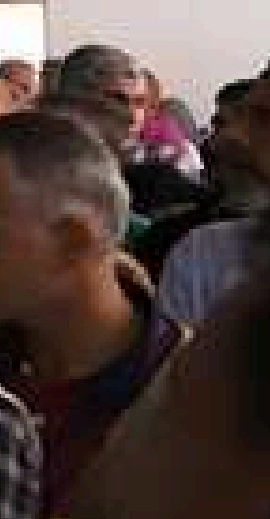
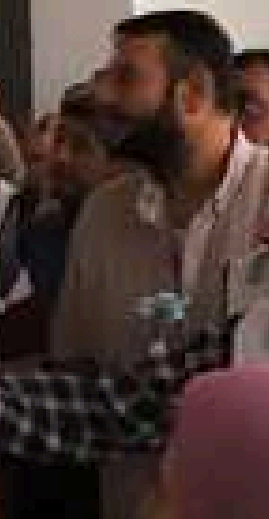
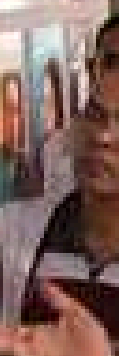
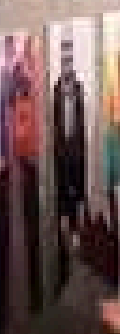
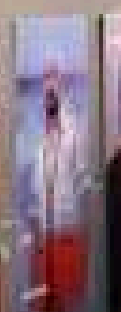
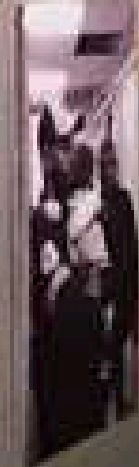
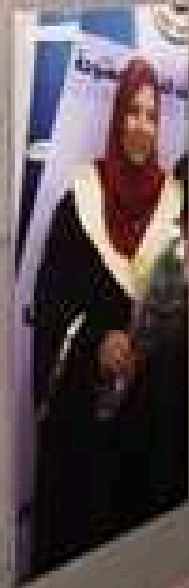
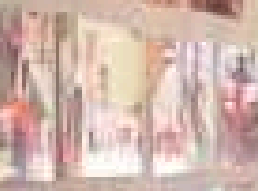
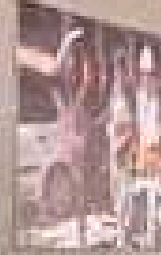
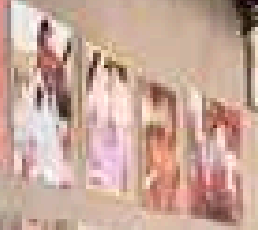
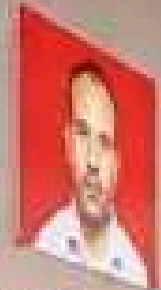
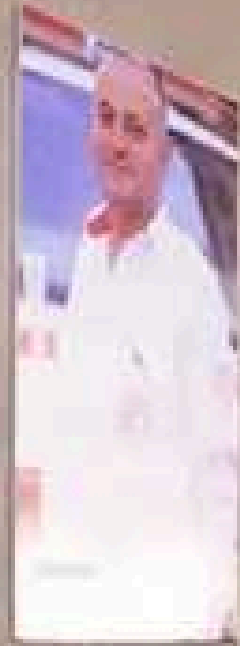
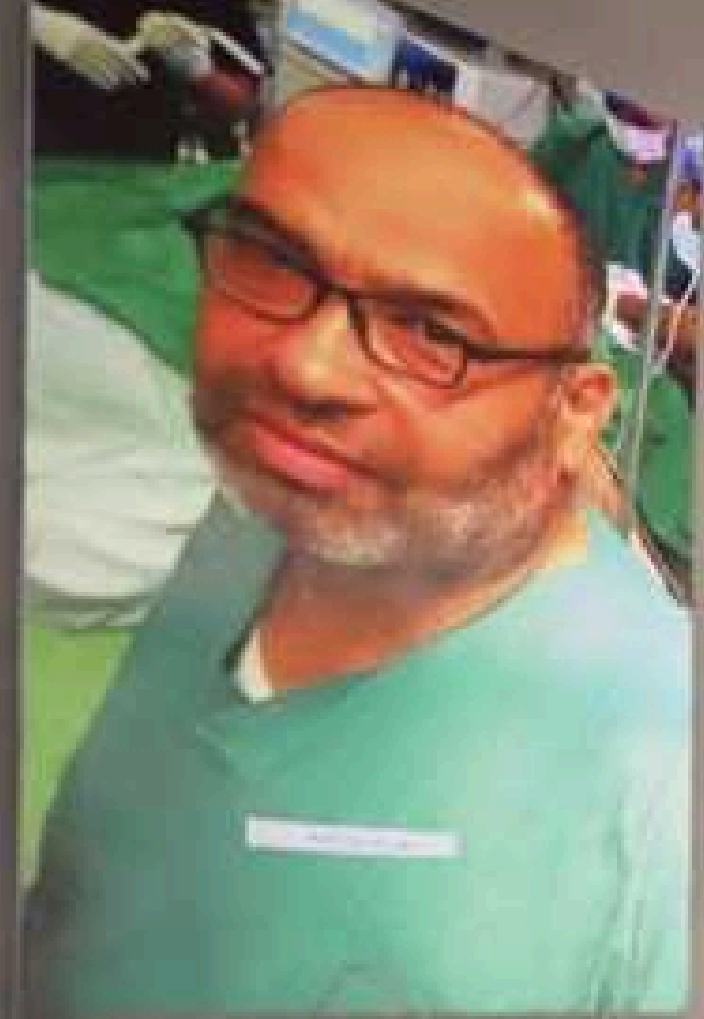

محافظة شمال غزة

خلال فترة إعداد هذا التقرير، واصلت قوات الاحتلال حصارها لمحافظة شمال غزة وفصلها عن باقي قطاع غزة، وسط قصف عشوائي واستهداف لمساكن المواطنين و مراكز إيواء النازحين والمدارس، كما استمرت في منع وصول المساعدات الطبية والغذائية والإغاثية للمواطنين.



- تم إخلاء مرافق الجمعية في المحافظة نظرا لاشتداد الخطر على الطواقم وتزايد تهديدات الاحتلال للمنطقة.
- عملت خدمات الإسعاف بالحد الأدنى من قدرتها التشغيلية، نتيجة شح امدادات الوقود اللازمة لعمل مركبات الإسعاف.
- توقفت العيادات الطبية الاربعة في المحافظة بعد بدء العملية العسكرية.

محافظة غزة

خلال فترة إعداد التقرير:

- عملت خدمات الإسعاف بالحد الأدنى من قدرتها التشغيلية، نتيجة شح امدادات الوقود اللازمة لعمل مركبات الإسعاف.
- عملت العيادات الطبية الثلاثة في المحافظة كالمعتاد، مع إنشاء نقطة طبية متقدمة في منطقة النصر للتعامل مع الحالات الطارئة نظرا لخروج مستشفيات غزة عن الخدمة.



المحافظة الوسطى

تعمل الجمعية على:

- تقديم خدمات الإسعاف والطوارئ على مدار الساعة (24/7).
- تقديم الرعاية الطبية الأولية في عيادة الفرع.
- تقديم خدمات طبية عبر (5) نقاط طبية هي:
نقطة النصيرات الطبية، نقطة البصة الطبية،
نقطة الزوايدة، نقطة السوراحة، نقطة
البريج).
- تدير الجمعية خمسة مراكز إيواء للنازحين تم
تخصيص اثنان منها لذوي الإعاقة ومرضى
السرطان.

محافظة خانيونس

خلال فترة التقرير:

- أنشأت الجمعية غرفة عمليات متنقلة تابعة لمستشفى القدس الميداني المقام في المحافظة.
- لم توزع الطواقم الخبز خلال هذا الشهر لعدم توفر المواد الأساسية اللازمة .
- أستأنفت كلية تنمية القدرات العمل في مقرها في مدينة الأمل، واستقبلت طلابها ال 222 فردا لاستئناف الدراسة. كما تستقبل في مرافقها (5) جامعات غزية دعماً لهم لاستئناف العملية التعليمية لنحو 50,000 طالب وطالبة.

تقدم الطواقم الخدمات الطبية المتنوعة عبر مستشفى الأمل التابع للجمعية في خانيونس بعد إعادة تفعيل العمل في كل أقسام المستشفى بتاريخ 2024/4/15. كما تقدم خدمات طبية عبر مستشفى القدس الميداني، والمستشفى الكويتي الميداني.

- تقدم طواقمنا خدمات الإسعاف والطوارئ من خلال المركز الرئيسي في مدينة الأمل بعد إعادة العمل به بتاريخ 2024\5\19.
- تدير الجمعية (9) مراكز إيواء للنازحين بعد خروج عدد من المراكز عن الخدمة بسبب الاستهداف الإسرائيلي.
- تدير الجمعية (3) مراكز للرعاية الأولية الطبية وهي: عيادة مستشفى الأمل، عيادة مستشفى القدس الميداني، ومعن.
- تقدم خدمات طبية عبر نقطتين طبيتين هما: القرارة وبني سهيلة.

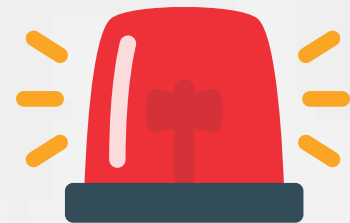

محافظة رفح



- فرع الجمعية في رفح وجميع مرافقه، متوقفة عن العمل منذ منتصف شهر أيار بعد العملية العسكرية البرية التي قامت بها قوات الاحتلال. توقفت الخدمات الطبية في كل النقاط الطبية التي أقامتها الجمعية سابقا، في المحافظة جراء القصف الكثيف.
- وبعد نزوح العائلات وتمركزها في منطقة المواصي شمال غرب المحافظة. بدأت الجمعية بتقديم خدماتها في هذه المنطقة لتلبية الاحتياجات الإنسانية للنازحين.
- تقدم الجمعية خدمات الإسعاف والطوارئ عبر نقطتين: الأولى في مستشفى اللجنة الدولية للصليب الأحمر الميداني، والثانية في المستشفى البريطاني الميداني.
- تدير الجمعية (4) مراكز إيواء للنازحين في مواصي رفح.
- منع دخول شاحنات المساعدات الإغاثية للقطاع بسبب إغلاق وسيطرة الاحتلال على معبر رفح.

أبرز التحديات التي تواجه الجمعية في قطاع غزة

- عدم احترام شارة الهلال الأحمر واستهداف مرافق وطواقم الجمعية، ما أدى إلى استشهاد واصابة عدد منهم، وخروج مرافق الجمعية عن الخدمة خاصة في محافظات غزة وشمال غزة ورفح قسراً بسبب الاستهداف المتعمد والمباشر للجمعية.
- تهديد سلامة وحياء الطواقم في ظل انعدام الضمانات الخاصة بالأمن والسلامة حتى للمهام المنسق لها مسبقاً من خلال المؤسسات الدولية.
- منع دخول معدات وأدوات الحماية الشخصية لطواقم الجمعية.
- الاستنزاف المستمر للموارد البشرية والمادية للجمعية.
- حالة النزوح المستمرة وأوامر الإخلاء القسري المتكررة للمواطنين مما يزيد حجم الأعباء على كاهل الجمعية.
- شح الوقود انعكس سلباً على حركة المركبات العاملة وسرعة الاستجابة للحالات وبُطء عمليات الإغاثة.
- عدم توفر الأدوية والمستلزمات الطبية لتلبية احتياجات المواطنين.
- تلف المواد الاغاثية العالقة على المعابر وتحمل الجمعية أجرة نقلها.
- الضغوطات النفسية الكبيرة التي تتعرض لها الطواقم العاملة نتيجة العدوان والظروف الإقتصادية والإجتماعية الصعبة.
- إجراءات التنسيق القائمة من خلال المؤسسات الدولية غير كافية وغير فعالة في معظم الحالات.
- تضرر جهاز الاتصال اللاسلكي VHF المركزي والوحيد ومصادرة عدد من الأجهزة اليدوية في ظل عدم وجود بدائل فعالة.
- صعوبة تنقل الموظفين والمتطوعين لأماكن عملهم بسبب القصف المستمر.
- إغلاق السوق المحلي وشح السيولة النقدية.
- صعوبة فرز المساعدات الإنسانية وتوزيعها جراء خروج مخازن الجمعية عن الخدمة.

التدخلات الإنسانية في قطاع غزة



خدمات الإسعاف والطوارئ:

الخدمات الصحية والطبية:

- خلال فترة التقرير، تعاملت طواقم الإسعاف والطوارئ في الجمعية مع (411) شهيداً، وقدمت خدمات الإسعاف الأولي لنحو (5,645) حالة موزعة ما بين إصابات جراء القصف وحالات مرضية طارئة في كل أنحاء قطاع غزة.
- الإسعاف والطوارئ
- العيادات والنقاط الطبية
- المستشفيات
- وهناك (16) نقطة مستجيب أول متطوع موزعة في مراكز الإيواء في أنحاء مختلفة من القطاع.

العدد التراكمي خلال الفترة (2023\10\7 - 2024\10\31):

- تعاملت طواقم الإسعاف والطوارئ في الجمعية مع (103,156) جريحاً ومريضاً منهم (8,608) شهيداً في كل أنحاء قطاع غزة.



العيادات والنقاط الطبية:

قامت الجمعية بتفعيل وإنشاء (28) عيادة ونقاط طبية في كافة أنحاء قطاع غزة بما فيها العيادات في داخل المشافي (الامل والقدس الميداني)، منذ بداية العدوان على القطاع بتاريخ 2023\10\7. خرجت بعض هذه النقاط عن الخدمة بسبب القصف الكثيف من قبل الاحتلال وأوامر الإخلاء القسرية لعدد من المناطق المتواجدة فيها هذه النقاط والعيادات.



العدد التراكمي من (2023\10\7 - 2024\10\31):
بلغ عدد المستفيدين (711,019) شخصاً

خلال فترة التقرير،
بلغ عدد المستفيدين (60,548) شخصاً.

- قامت طواقم الجمعية الطبية بالمشاركة في حملة التطعيم ضد شلل الأطفال في محافظات القطاع بالتعاون مع منظمة الصحة العالمية واليونيسف. استفاد نحو (38,875) أطفال من الحملة في المرحلتين الأولى والثانية.

مستشفيات الجمعية:

مستشفى الأمل:



خلال فترة التقرير، قدمت الطواقم الطبية في المستشفى نحو (51,006) خدمة طبية لحالات مرضية طارئة وإصابات جراء العدوان على القطاع.

العدد التراكمي خلال الفترة من (7\10\2023 - 31\10\2024):

- قدمت الطواقم نحو (547,036) خدمة طبية لحالات مرضية طارئة، وإصابات جراء العدوان على القطاع، ومن ضمنها (3,316) عملية جراحية.

منذ 7\10\2023، عانى مستشفى الأمل من الاستهداف والقصف الإسرائيلي، والحصار المستمر وإخلائه وتدمير أقسامه المختلفة ومعداته ما أدى إلى توقفه عن الخدمة مرات عديدة على فترات مختلفة. ومنذ 30\4\2024، أعادت الجمعية العمل فيه بعد إجراء صيانة سريعة حسب الامكانيات المتوفرة لتقديم الخدمات الطبية لأهالي المحافظة وآلاف النازحين إليها.

مستشفيات الجمعة:

مستشفى القدس:



- منذ 7\10\2023، استقبل مستشفى القدس الواقع في مدينة غزة الحالات المرضية الطارئة، بالإضافة إلى الحالات والإصابات البسيطة والمتوسطة جراء العدوان على القطاع بهدف تخفيف العبء عن مجمع الشفاء الطبي التخصصي، وتركيز خدماته على الحالات الحرجة. كما استقبل المستشفى نحو 14,000 نازحاً من المناطق المحيطة به هربوا من القصف والاستهداف الإسرائيلي.
- وعانى المستشفى كبقية مستشفيات محافظتي غزة وشمال غزة من الاستهداف والقصف والتدمير والإخلاء القسري ما أدى إلى خروجه بشكل كامل عن الخدمة بتاريخ 2023\11\12.
- خلال الفترة من (7\10\2023 لغاية 12\11\2023)، قدمت أقسام المستشفى خدماتها الطبية المتعددة لنحو 7,017 ما بين حالة مرضية وعمليات جراحية وإصابات جراء القصف الإسرائيلي.

المستشفيات الميدانية في خان يونس:

مستشفى القدس الميداني:

خلال فترة التقرير، قدمت طواقم المستشفى نحو (19,494) خدمة طبية لحالات مرضية طارئة، وإصابات نتيجة القصف الإسرائيلي.

- تم إنشاء غرفة عمليات متنقلة تتبع لمستشفى القدس الميداني، حيث يتم إجراء عمليات جراحية.



العدد التراكمي منذ إنشائه بتاريخ 2024\2\24 لغاية 2024\10\31:

- قدمت طواقم المستشفى نحو (128,552) خدمة طبية لحالات مرضية طارئة، وإصابات نتيجة القصف الإسرائيلي من ضمنها (157) عملية جراحية.

- في البداية كانت هذه المستشفى عبارة عن نقطة طبية مقامة في مواصي رفح، وبعد العملية العسكرية في رفح، ونزوح الآلاف إلى مواصي خان يونس نقلت الجمعية النقطة إلى هناك، وعززت خدماتها فيها لتصبح مستشفى ميداني يحتوي على 30 سريراً طبياً لتقديم الخدمة الطبية للسكان والنازحين في المنطقة.

المستشفيات الميدانية في خانيونس:

المستشفى الكويتي الميداني:

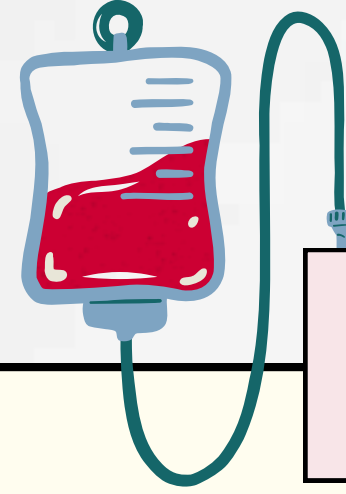

خلال فترة التقرير، قدمت طواقم المستشفى نحو (9,871) خدمة طبية لحالات مرضية طارئة، وإصابات نتيجة القصف الإسرائيلي.

العدد التراكمي منذ إنشائه بتاريخ 2024\5\28 لغاية 2024\10\31:

- قدمت المستشفى نحو (36,122) خدمة طبية لحالات مرضية طارئة وإصابات جراء القصف الاسرائيلي، بما فيها (667) عملية جراحية. ويمتاز المستشفى بوجود وحدة عناية مركزة بسعة 8 أسرة، ووحدة حضانة بسعة 6 أسرة.
- تم إقامة المستشفى بحي الأمل في مدينة خانيونس بسعة 51 سريراً، وهو مجهز بالكامل بدعم من الهلال الأحمر الكويتي.

ساند نحو (64) متطوعاً ومتطوعة الطواقم في المستشفيات الميدانيين.



خدمات الدعم النفس الإجماعي:

خلال فترة التقرير، قدمت طواقم الجمعية خدمات الدعم النفسي الاجتماعي لنحو (12,449) فرداً. ساند نحو (94) متطوعاً ومتطوعة الطواقم في تنفيذ مختلف الأنشطة

العدد التراكمي خلال الفترة (7\10\2023 - 31\10\2024):

- قدمت طواقم الجمعية خدمات الدعم النفسي الاجتماعي لنحو (125,910) فرداً.

خدمات التأهيل وتنمية القدرات:



خلال فترة التقرير، قدمت طواقم الجمعية خدمات تأهيلية لنحو (697) شخصاً في مراكز الإيواء المختلفة حيث تنوعت الأنشطة بين الكشف المبكر للإعاقة والتوعية والمسح الميداني للحالات.

استأنفت كلية تنمية القدرات الدراسة إلكترونياً، لنحو (222) طالباً وطالبة، كما تستضيف الكلية في مبانيها مؤسسات التعليم العالي (جامعة فلسطين، جامعة الأقصى، جامعة الأزهر، الجامعة الإسلامية، الكلية الجامعية للعلوم والتكنولوجيا) للمساهمة في استكمال طلبتهم المسيرة التعليمية.

العدد التراكمي خلال الفترة من (7\10\2023 - 31\10\2024):
قدمت طواقم الجمعية خدمات التأهيل لنحو (4,919) شخصاً.

مراكز الإيواء للنازحين:

الخدمات الإغاثية:

- مراكز الإيواء
- التوعية من المخلفات الحربية
- استلام وتوزيع المواد الإغاثية والغذائية
- المياه والاصحاح
- نقاط الكهرباء



يساند نحو (245) متطوعاً ومتطوعة طواقم الجمعية في عملها الإغاثي.

- منذ بداية الحرب على قطاع غزة، أقامت الجمعية (30) مركزاً لإيواء النازحين في جنوب القطاع. وتقوم الجمعية بإعادة توزيع مراكز الإيواء التابعة لها في مناطق جديدة جراء القصف العنيف وأوامر الاخلاء القسري الذي تتعرض له منطقة جنوب قطاع غزة.
- خلال فترة التقرير، أشرفت الجمعية على (20) مركزاً للإيواء.
- خصصت الجمعية مخيمين للنازحين في المحافظة الوسطى لذوي الإعاقة ومرضى السرطان.

التوعية من مخاطر المخلفات الحربية:

منذ 10\4\2024، نفذت طواقم الجمعية جلسات وأنشطة توعوية حول مخاطر المخلفات الحربية في مناطق المحافظة الوسطى ومحافظة خانونس ومحافظة رفح قبل إجتياحها، والتحق بهذه الأنشطة نحو (56,658) شخصاً.



استلام وتوزيع المواد الإغاثية والغذائية:

تقلصت عمليات توزيع المواد الإغاثية بشكل حاد، منذ تاريخ 7\5\2024، بسبب إغلاق معبر رفح البري الذي يعتبر الممر الانساني الرئيسي لدخول المساعدات الإنسانية لقطاع غزة.

تواجه الجمعية صعوبات كثيرة في استلام المساعدات الإنسانية عبر معبر كرم أبو سالم في جنوب القطاع بسبب القيود الإسرائيلية، المتمثلة في التأخير عند الحواجز، الطرق المدمرة نتيجة القصف، والذخائر غير المنفجرة ونقص الوقود.

تستلم الجمعية عدداً قليلاً جداً من شاحنات المساعدات الإنسانية الإغاثية في شمال القطاع عبر الممر الانساني الأردني بالتنسيق مع الهلال الأحمر الأردني.



شاحنات المساعدات التي تم استلامها بعد اغلاق معبر رفح بتاريخ 2024\5\5

خلال فترة التقرير، لم تستلم الجمعية أي شاحنات مساعدات.

العدد التراكمي خلال الفترة (2024\5\5 - 2024\10\31):

- استلمت الجمعية فقط (58) شاحنة مساعدات إغاثية عبر معبر كرم أبو سالم في جنوب القطاع ومعبري "زكييم" و"ايرز الغربي" في شمال القطاع.



توزيع المواد الإغاثية:

خلال فترة التقرير، وزعت الجمعية نحو (8,846) مساعدة طارئة شملت مواد غذائية ومواد نظافة ومواد إغاثية.

العدد التراكمي خلال الفترة 2023\10\7 - 2024\10\31: وزعت الجمعية نحو (1,677,392) مساعدة طارئة تشمل مواد غذائية، وخيم، وأغطية وفرشات ومياه ومواد نظافة وأدوات مطبخ وغيرها.

مواد إغاثية ومواد النظافة: 187,852



مواد غذائية: 1,501,478



مبادرة تشغيل المخبز وتوزيع الخبز:

لم توزع الطواقم الخبز هذا الشهر بسبب شح المواد المطلوبة.

العدد الإجمالي لشاحنات المساعدات الإغاثية التي استلمتها الجمعية

2024\5\5- 2023\10\7



شاحنة مساعدات **22,692**

المياه والإصحاح

- عملت طواقم الجمعية علي توفير عشرات الآلاف من أكواب المياه الصالحة للشرب والاستحمام لمراكز الإيواء التي تشرف عليها .
- انشأت الطواقم نقاط لتوزيع المياه الصالحة للشرب في محيط فرع الجمعية في محافظة خانيونس من خلال تركيب محطتين لتنقية المياه بقدرة انتاجية 100.000 لتر في اليوم يستفيد منها النازحين والمقيمين في محيط مجمع الأمل في خانيونس.
- أنشأت الطواقم نقاط لتوزيع مياه الغسيل والاستحمام في محيط مجمع الأمل وفرع الهلال في دير البلح يستفيد منها ما يزيد عن 4000 عائلة يوميا.
- هيئت الطواقم ما يقارب من 606 مرحاض صحي في تجمعات النازحين التي تشرف عليها الجمعية وفق معايير تضمن صحة وسلامة المستفيدين .
- في إطار المشاركة المجتمعية والتعاون مع المجتمعات وزعت الجمعية بالشراكة مع اللجنة الدولية للصليب الأحمر عدد 500 حمام متنقل في تجمعات ومراكز الإيواء في منطقة مواصي خانيونس ودير البلح.

نقاط الكهرباء:

- أقامت الجمعية عدداً من نقاط توزيع الكهرباء في محيط مجمع الأمل في مدينة خانيونس لتزويد النازحين والسكان بالكهرباء اللازمة لشحن الهواتف والبطاريات ويستفيد من هذه الخدمة ما يزيد عن 1000 عائلة يومياً .
- قامت الجمعية بتزويد عدد من تجمعات النازحين في محيط مقر الجمعية في المحافظة الوسطى بالتيار الكهربائي والإضاءة للتجمعات بهدف الحد من الحوادث الليلية وتعزيز الحماية في التجمعات.
- زودت الجمعية عدداً من مقاسم شركة الاتصالات بالتيار الكهربائي في كل من محافظة خانيونس والمحافظة الوسطى بهدف ضمان عدم انقطاع خدمات الاتصالات والإنترنت وتعزيز التواصل الأسري والمجتمعي في ظل استمرار الحرب علي قطاع غزة .

التدخلات الإنسانية في الضفة الغربية



التحديات في الضفة الغربية بما فيها القدس:

- عدم احترام شارة الهلال الأحمر والاستهداف المباشر للطواقم الطبية من قبل قوات الاحتلال ما يعرض حياتهم للخطر.
- حجز طواقم الإسعاف عند الحواجز العسكرية المتعددة لفترة طويلة من الوقت.
- صعوبة التنسيق والحركة لطواقم الإسعاف وإدارة مخاطر الكوارث.
- إعاقة حركة وعمل مركبات الإسعاف التابعة للجمعية.
- إعاقة طواقم الجمعية على مداخل المستشفيات وتفتيش مركبات الإسعاف عند كل دخولها وخروجها من المستشفى.
- صعوبة وصول الطواقم وعرقلة الاستجابة للإصابات والحالات الطارئة بسبب تدمير الشوارع والبنية التحتية في المخيمات التي تتعرض بشكل مستمر لاقتحامات قوات الاحتلال الإسرائيلي.

الإسعاف والطوارئ:

الخدمات الصحية والطبية المقدمة:

- الإسعاف والطوارئ
- العيادات والنقاط الطبية

خلال فترة التقرير، تعاملت طواقم الجمعية مع (18) شهداء، وقدمت خدمات الإسعاف والطوارئ لنحو (213) جريحاً موزعة في الشكل المحاذي:

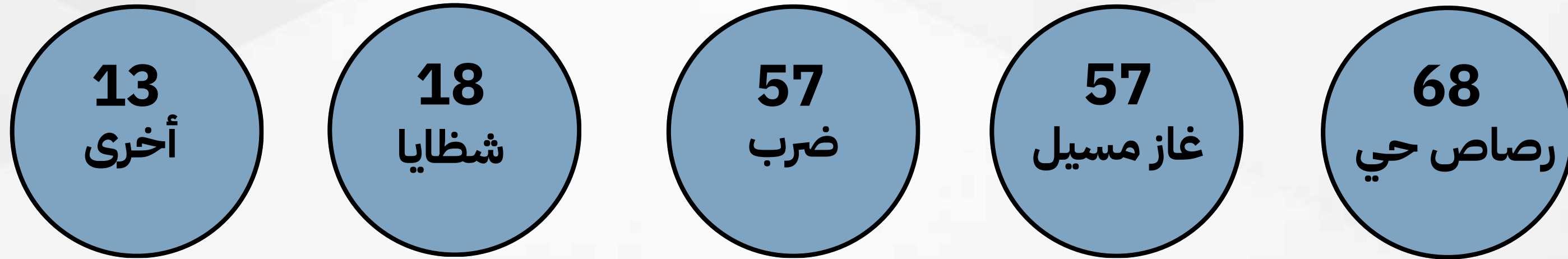

كما أخلت طواقم الجمعية (49) شخصاً من عدة أماكن عامة من مخيم جنين.

العدد التراكمي خلال الفترة من (2023\10\7 لغاية 2024\10\31):

- بحسب وزارة الصحة الفلسطينية في الضفة الغربية، بلغ عدد الشهداء الإجمالي (793) شهيداً، ووصل عدد المصابين إلى نحو (6,350) إصابة.

- تعاملت طواقم الجمعية مع (285) شهيداً، وقدمت خدمات الاسعاف الاولي لنحو (7,224) مصاباً.



الدعم النفسي الاجتماعي:

خلال فترة التقرير، قدمت طواقم الجمعية خدمات الدعم النفسي الاجتماعي لنحو (609) أشخاص في عدد من مناطق الضفة الغربية التي كانت أكثر عرضة لاعتداءات الاحتلال الاسرائيلي في مخيم الفارعة في طوباس ومخيم جنين.

العدد التراكمي خلال الفترة من (2023\10\7 لغاية 2024\10\31):

- قدمت الطواقم خدمات الدعم النفسي الاجتماعي لنحو (11,325) شخصاً في كافة مناطق الضفة الغربية، من ضمنهم عددا من عمال قطاع غزة المقيمين في الضفة الغربية.



توزيع المواد الغذائية والإغاثية

خلال فترة إعداد التقرير:

- وزعت الطواقم مساعدات إغاثية وغذائية لنحو (373) عائلة تضم (1,865) فرداً في كل من محافظة جنين وطولكرم وطوباس جراء اجتياح قوات الاحتلال الإسرائيلي لهذه المناطق.

العدد التراكمي خلال الفترة من (2023\10\7 لغاية 2024\10\31):

- بلغ عدد إجمالي العائلات التي وزعت عليها طواقم الجمعية المساعدات الإغاثية نحو (39,737) عائلة تتكون من (222,441) فرداً، في مناطق مختلفة في الضفة الغربية تعاني جراء اعتداءات وإجراءات الاحتلال الاسرائيلي والمستوطنين.
- وتشمل هذه المساعدات الطارئة طروداً غذائية، وخيم، وأغطية وفرشات ومياه ومواد نظافة وأدوات مطبخ وغيرها.

الإنتهاكات الإسرائيلية بحق طواقم ومهام عمل الجمعية

2024\10\31 - 2023\10\7



الضفة الغربية



29 مصابون من الكوادر والمتطوعين

2 موظفون ومتطوعون استشهدوا

213 إنتهاك بحق المرضى والمصابين

263 إنتهاك بحق مركبات الإسعاف

213 إنتهاك بحق الطواقم

5 إنتهاك بحق المباني والمنشآت

136 إعاقة وصول

268 منع وصول

قطاع غزة

34 مصابون من الكوادر والمتطوعين

19 موظفون ومتطوعون استشهدوا

75 إعتداء على مباني ومرافق الجمعية

3 معتقلون من الكوادر والمتطوعين

29 مركبات إسعاف خارج الخدمة

كما استشهد (15) كادراً من كوادر الجمعية خارج أوقات الدوام جراء الاستهداف الاسرائيلي في القطاع.



يشكل الإستهداف المباشر للمهام الطبية في الجمعية إنتهاكاً وخرقاً واضحاً لبنود القانون الدولي، ولاسيما إتفاقيات جنيف التي تنص على حماية واحترام وتسهيل عمل وحركة المهام الطبية من طواقم وسيارات ومراكز ومستشفيات الجمعية الحاملة لشارة الهلال الأحمر المعتمدة دولياً والمحمية.

النسداد العاجل والحساسات الإغاثية

منذ بدء العدوان الإسرائيلي على قطاع غزة، أطلقت الجمعية
النسخة الثانية المعدلة من نداء الإستغاثة بتاريخ 12/12/2023
بقيمة 298,736,550 دولاراً أمريكياً لجميع الشركاء والداعمين في
الحركة الدولية للصليب الأحمر والهلال الأحمر وخارجها.

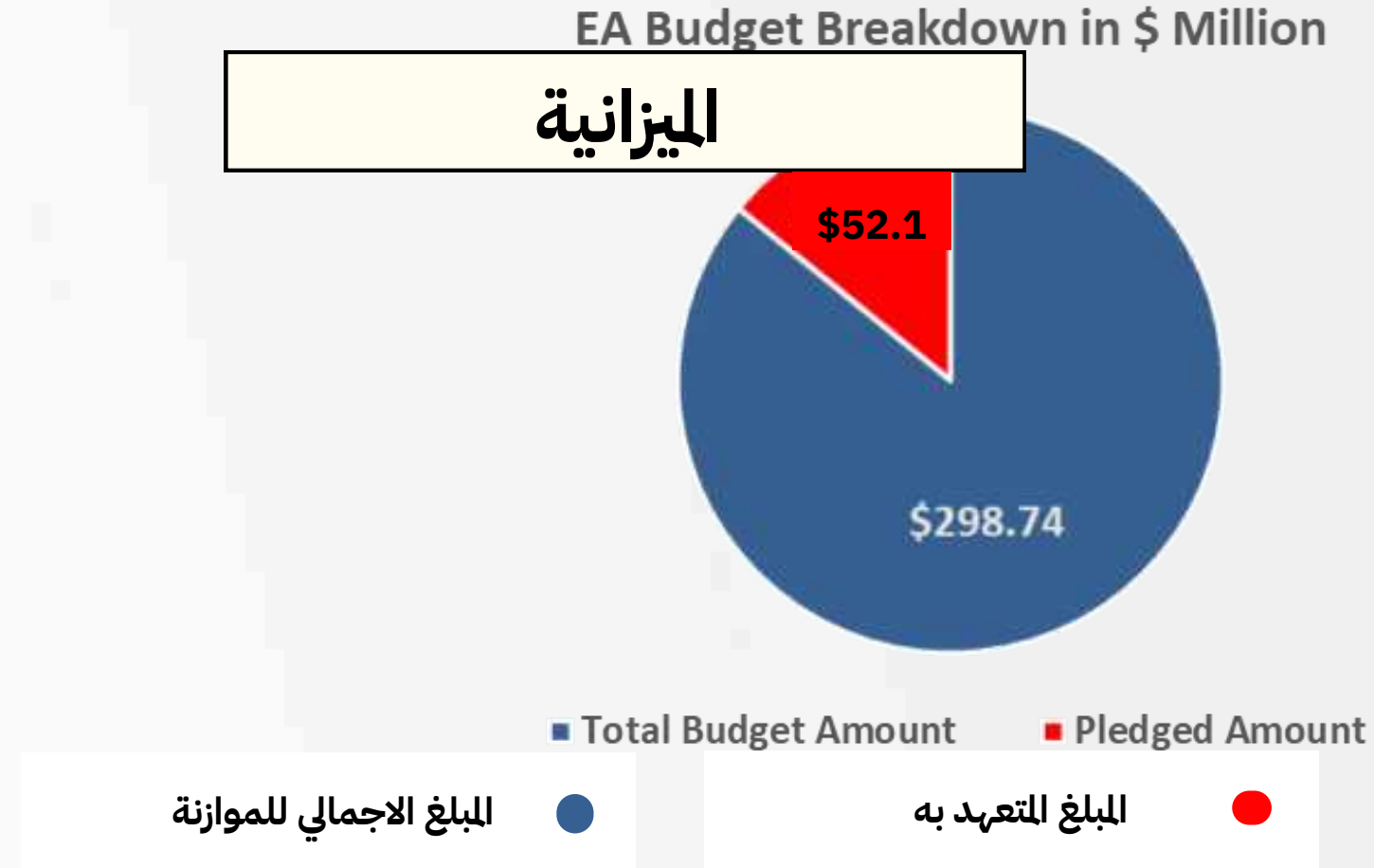

التكلفة التقديرية للمساعدات العينية:

ملاحظات	التكلفة التقديرية	المواد
	\$19,853,321	المواد الإغاثية
	\$30,610,200	الأدوية ومستلزمات طبية
148	\$14,800,000	سيارات الإسعاف
	\$55,000	المعدات
10,000,000 Liter	\$6,775,068	الوقود
	\$2,080,530	المستشفى الميداني الكويتي



For inquiries, please send emails to: opsroom@palestinercs.org

www.PalestineRCS.org

[f](#) [@](#) [x](#) @PalestineRCS

info@PalestineRCS.org